

**LCOS調理システム
操作説明書 (Ver1.0)**

メニュー

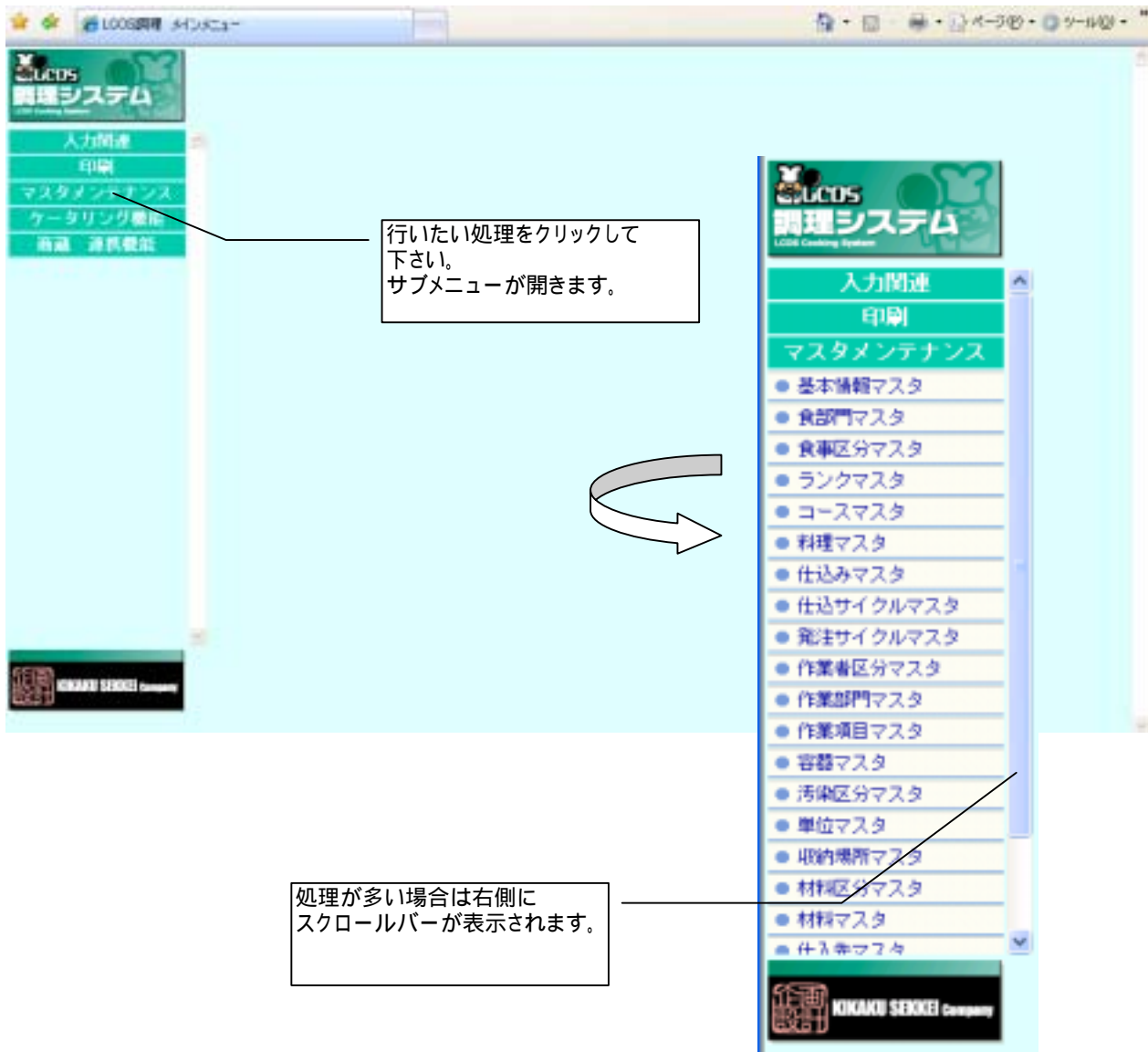

選択中の処理は、反転表示されます。



【予約データ取込】 予約データを規定のCSV形式で取込ます。



参照ボタンを押し、ファイル選択画面より対象ファイルを選択します。

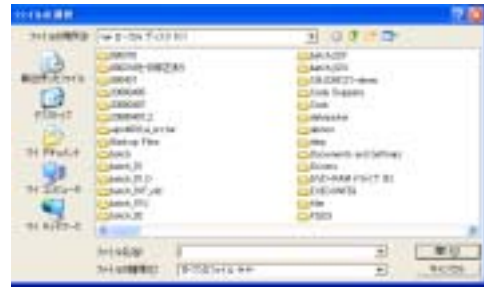

取込ができない場合、または「ファイル名が正しくありません。」というメッセージが表示される場合このWebサイトが信頼済みサイトとして認識されていない時に発生することがあります。

インターネットエクスプローラの「ツール」「オプション」「セキュリティ」で信頼済みサイトを選択し、サイトボタンを押します。

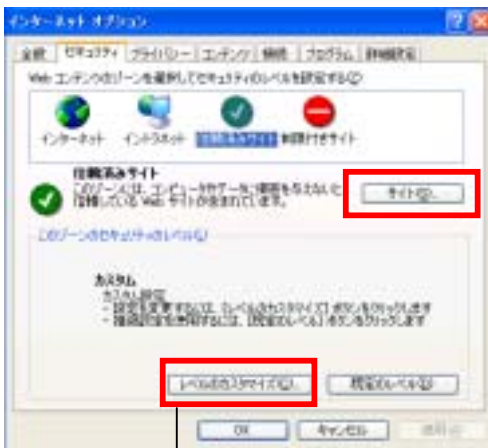

現在表示しているサイトのアドレス()を追加します。
アドレス内容については、お客様により異なりますので別途お問い合わせ下さい。

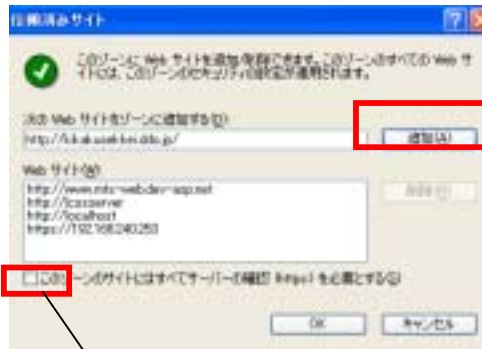

チェックははずしてください。
追加ボタンを押した後、OKボタンを押してください。

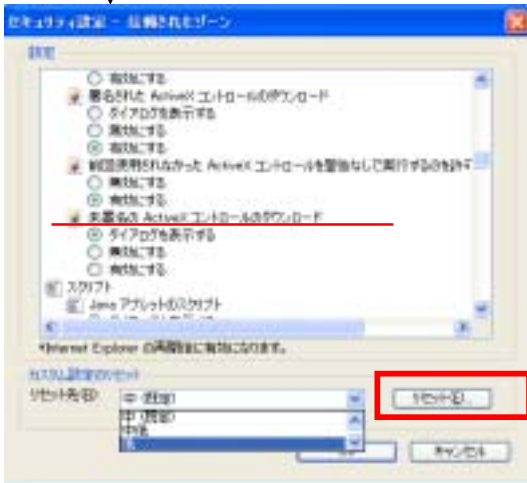

エラーリストがEXCEL出力されない場合はこの設定を確認してください。

カスタム設定のリセット リセット先を「低」を選択して、「リセット」します。

その後、「未署名のActiveXコントロールのダウンロード」の設定を「ダイアログを表示する」->「有効にする」に変更します。

OKボタンの後、「このゾーンの設定を変更しますか」のメッセージに「はい」を選択します。

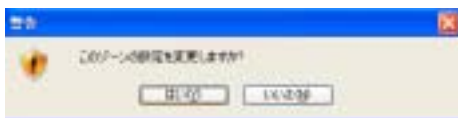

[予想客数入力]

予約日を入力すると、その日の予約状況が表示されます。

予約日		食事区分					
前頁	2008/06/01	次頁	全ての食事区分			表示	
リンク名	食事区分	予約数	見込数	前回予約数	前回差	見込設定日	予約取込日
S	夕食	0	0	0	0	2008/05/27	
A	夕食	0	0	0	0	2008/05/27	
⚠ B	夕食	12	0	0	12	2008/05/27	2008/05/13
C	夕食	38	40	0	38	2008/05/27	2008/05/13
D	夕食	17	20	0	17	2008/05/27	2008/05/13
E	夕食	17	20	0	17	2008/05/27	2008/05/13
FM	夕食	8	10	0	8	2008/05/27	2008/05/13
FV	夕食	45	50	0	45	2008/05/27	2008/05/13
F	夕食	10	10	0	10	2008/05/27	2008/05/13
松林亭	夕食	10	10	0	10	2008/05/27	2008/05/13
松林亭朝井	朝食	0	0	0	0	2008/05/27	
風舞	夕食	14	15	0	14	2008/05/27	2008/05/13
風舞堂	昼食	0	0	0	0	2008/05/27	
風舞朝	朝食	0	0	0	0	2008/05/27	
風舞・エゴマ豚ラーメン	昼食	0	0	0	0	2008/05/27	
福焼	夕食	3	5	0	3	2008/05/27	2008/05/13
查徳人	夕食	0	0	0	0	2008/05/27	

【仕込み予定設定】

予想客数入力を行った時点で、料理の仕込みサイクル設定条件の通り、仕込予定データが作成されます。
この画面はその仕込み予定を変更する画面です。

※料理品目で検索選択すると表示までに時間がかかることがあります

料理品目名	仕込みサイクル	開始時間	予約	表区	仕込数	6/9 (月)			6/10 (火)			6/11 (水)			
						①	②	③	④	⑤	⑥	⑦	⑧	⑨	⑩
カレーライス	毎日	当日・早朝	5/3	夕食	66										
カレー粉	毎日	当日・早朝	5/3	夕食	66										

※各表の数字の意味: ①平朝 ②朝 ③日中 ④夕方 ⑤夜

加工予定の変更を行う場合は、青色のエリアをクリックします。
サブウィンドウが開きます。

(例) 羽二重豆腐の加工予定を6/9 6/8に変更します。



料理品名	仕込率	加工時間率	予約	加工	仕込日	6/8(日)	6/9(月)
羽二重豆腐	無日	当日・率割	6/9	夕食	6/8	■	

変更されました

料理品名	仕込率	加工時間率	予約	加工	仕込日	6/9(日)	6/9(月)
羽二重豆腐	無日	当日・率割	6/9	夕食	6/9	■	

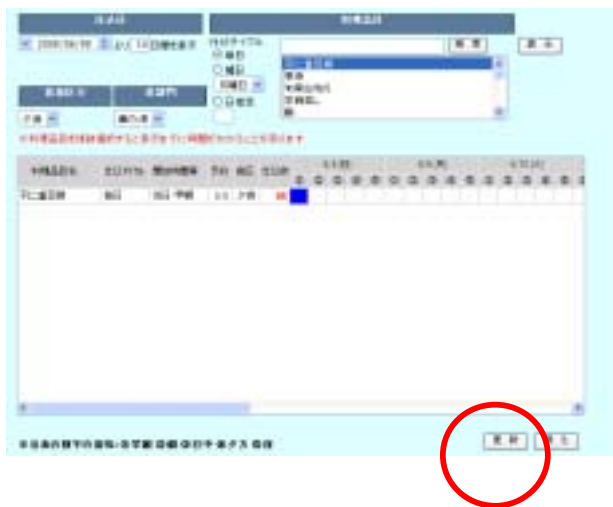

更新ボタンを押します。

【料理品目設定】

料理品目名と、仕込みサイクルを登録します。またこの画面から料理品目ごとの材料登録および作業登録画面へ遷移します。

料理	コード	料理品目名称	材料	作業
選択	001	特二重豆腐	選択	選択
選択	002	煮染	選択	選択
選択	003	旬華白和え	選択	選択
選択	004	茶碗蒸し	選択	選択
選択	005	鱈	選択	選択
選択	006	鯛	選択	選択
選択	007	甘露煮(華の漬)	選択	選択
選択	008	根立	選択	選択
選択	009	サーモン	選択	選択
選択	010	伊勢海老(3)	選択	選択
選択	011	伊勢海老(4)	選択	選択

一覧を再表示

料理品目ID	001
料理品目名称	特二重豆腐
仕込みサイクル	高圧

更新 キャンセル

【材料登録画面】

材料と1人当り数量を登録します。
材料マスタにない材料は登録できません。
また1人当り数量を表す単位は材料マスタの使用単位です。

料理品目: 特二重豆腐の材料設定

料理	コード	材料名称	1人当り数量
選択	0001	豆乳	0.01200 杯
選択	0002	干焼大豆粉	0.00010 30g
選択	0003	西金粉	0.00000 1パック
選択	0004	片結び	0.00000 葉

一覧を再表示

材料名称	全ての材料区分
1人当り数量	豆乳
1人当り数量	

検索 キャンセル

閉じる

【作業登録画面】

料物品目全体の加工工程、および材料別の加工工程、保管場所、容器、それぞれの加工工程における作業詳細を登録します。

材料登録が行われていないと、この画面を表示することができません。

まだ加工工程がひとつも登録されていない画面です。

まず、加工工程を選択し、仕込み作業を行う時間帯、加工時間(100人当り)を設定します。

一次加工を前日の夜に行う、という設定にしました。加工時間は100人分で20分です。

これで一次加工ができました。同様に、加熱、二次加工、盛付等、必要な工程を作成します。

加工工程は左から右への順番で並んでいます。もし順番を間違った時は、加工工程をクリックして、正しい順番の位置までドラッグさせると、順番を入れ替えることができます。

次に材料別の加工内容をセットします。
白菜は一次、二次、加熱、盛付すべての工程を通るものとします。
白菜の一次加工のセルをクリックします。
収納場所・容器、容器あたりの容量を編集して登録します。

白菜の一次加工のセルの色が変わります。

作業詳細が になりました。

白菜の一次加工の作業の詳細を登録します。

[盛付用食材残品登録]

料理品目別に、その日の残品数を入力し、明日以降の仕込み予定に引き当てて、仕込み数を調整します。

入力日	食事区分	食部門											
2008/06/09	全ての食事区分	全ての食部門	表示										
選択	料理品目名	残数	06/10	06/11	06/12	06/13	06/14	06/15	06/16	06/17	06/18	06/19	
<input type="checkbox"/>	羽二重豆腐	6	65	0	0	0	0	0	0	0	0	0	
<input type="checkbox"/>	煮染	6	10	0	0	0	0	0	0	0	0	0	
<input type="checkbox"/>	知床白和え	0	60	0	0	0	0	0	0	0	0	0	
<input type="checkbox"/>	茶碗蒸し	0	130	0	0	0	0	0	0	0	0	0	
<input type="checkbox"/>	鯖	0	130	0	0	0	0	0	0	0	0	0	
<input type="checkbox"/>	鯖	0	135	0	0	0	0	0	0	0	0	0	
<input type="checkbox"/>	甘海老(煮の海)	0	125	0	0	0	0	0	0	0	0	0	
<input type="checkbox"/>	帆立	0	125	0	0	0	0	0	0	0	0	0	
<input type="checkbox"/>	サーモン	0	125	0	0	0	0	0	0	0	0	0	

全ての行 選択行のみ
 高値の日付から

日付: _____ 料理品目名: _____
 残数: _____
 仕込予定: _____ 残数引当: _____ 仕込数: _____

【発注棚卸入力】

食材発注前棚卸記入表に記入された発注数を画面入力します。

食材発注前棚卸記入表を出力(プレビューでも可)しないと、当日発注データが作成されません。
出力処理後にこの処理を行うようにして下さい。

発注日	発注部門	発注場所	発注区分				
2008/07/03	全ての食部門	全ての店舗場所	<input checked="" type="radio"/> 当日 <input type="radio"/> 前日	表示			
区分	材料名	使用予定	必要数量	発注数	最低発注数	発注先	納入日
中廻り類	豆乳	100 升	2 升	40 箱	30 箱	〇〇株式会社	2008-07-02
野菜類	百合根	100 パック	3 パック	1	0	〇〇株式会社	2008-07-02
食料具	子持ち昆布	100 袋	0 袋	1 樽	0	〇〇株式会社	2008-07-02

更新 戻る

【発注明細確認】

発注内容の確認画面です。

発注先	区分	材料名	収納場所	発注数	入庫日	入庫数
	※新類	炭乳	第一倉庫	30箱		
	魚・貝	手持ち昆布		1箱		
	野菜類	百合標		1		

発注者の出力

戻る

「発注書の出力」ボタンをクリックすることにより、発注書出力指示画面へ遷移します。

検索日

発注先

担当

承認者

件名

本文

出力

戻る

【発注数量シミュレーション】

ランク数を入力し、「シミュレーション」ボタンをクリックすることにより、材料別の発注数をシミュレーションします。

The screenshot shows a software interface for a simulation. At the top, there are date selection fields for '2018/06/09' and '2018/06/09'. Below this is a table with two columns: 'ランク名' (Rank Name) and '数量' (Quantity). The table lists items like 'S', 'A', 'B', 'C', 'D', 'E', 'FM', 'FV', 'F', 'お好み亭', 'お好み焼井', '煎餅', '煎餅屋', '煎餅・エゴマ餅ラーメン', '焼肉', '食肉入', '熟羊', 'ネタン', 'しもち', '餅', and 'おしよひ', with their respective quantities. To the right of this table is another table with columns '材料名' (Material Name), '必要数量' (Required Quantity), and '単位' (Unit). It lists materials such as '豆乳', '子持ち昆布', '白玉粉', '万葉菜', '生羊 A', 'コンニャク A', '牛蒡 B', '干し椎茸', '春菊 A', '豆腐 A', '白菜', '凍揚げ', '人参 A', '茶碗蒸しの素', '卵白', '餅 A', '鶏肉 A', '三つ葉 A', '焼肉粉', '餅屋', and '水/羊 A'. At the bottom left, a button labeled 'シミュレーション' is highlighted with a red rectangle. At the bottom center, there is a button for 'シミュレーション結果の印刷' (Print Simulation Results), and at the bottom right, a button labeled '戻る' (Back).

印刷ボタンで、このシミュレーション条件と、結果リストを出力します。

発注数量シミュレーションリスト 2018/06/09 10:53:18 1/2

日付 2018/06/09 ~ 2018/06/09

ランク名	数量	材料名	必要数量
S	2	豆乳	540 箱
A	3	子持ち昆布	0 箱
B	4	白玉粉	0
C	5	万葉菜	0
D	6	生羊 A	0
E	7	コンニャク A	0
FM	8	牛蒡 B	0
FV	8	干し椎茸	0
F	4	春菊 A	0
お好み亭	4	豆腐 A	0
お好み焼井	4	白菜	0
煎餅	4	凍揚げ	0
煎餅屋	4	人参 A	0
煎餅・エゴマ餅ラーメン	4	茶碗蒸しの素	0
焼肉	4	卵白	0
食肉入	4	餅 A	0
熟羊	4	鶏肉 A	0
ネタン	4	三つ葉 A	0
しもち	4	焼肉粉	0
餅	4	餅屋	0

【印刷処理の基本動作】

印刷画面は、指示画面に条件を入力し、「印刷」ボタンを押すことにより、プレビューを表示します。
連続印刷指示を除き、直接、プリンタに出力することはありません。

処理日 2008/06/22
食事区分 全ての食事区分
期間 1週間 2週間 3週間 4週間
印刷 戻る

Windows Internet Explorer

予約増減リスト 2008/06/08 19:28:51 3 / 9

食事区分: 夕食

メニュー名	合計	6/8 月	6/10 日	6/11 水	6/12 木	6/13 金	6/14 土	6/15 日	合計
朝ごはん	0	0	0	12	25	25	12	0	54
昼ごはん	0	0	0	18	17	4	0	0	39
夕食	0	0	0	0	0	0	0	0	0
朝ごはん	0	0	0	0	11	11	11	11	44
昼ごはん	0	2	2	2	2	11	0	4	23
夕食	0	0	0	0	0	11	0	0	11
朝ごはん	0	0	0	12	4	4	4	4	30
昼ごはん	11	11	0	0	0	12	11	11	55
夕食	18	18	0	0	0	18	0	18	54
朝ごはん	0	0	0	0	0	0	0	0	0
昼ごはん	0	0	0	0	0	0	0	0	0
夕食	0	0	0	0	0	0	0	0	0
朝ごはん	10	20	0	0	0	0	0	0	30
昼ごはん	0	18	0	0	0	0	0	0	18
夕食	0	0	0	0	0	0	0	0	0
朝ごはん	0	0	0	0	0	0	0	0	0
昼ごはん	0	0	0	0	0	0	0	0	0
夕食	0	0	0	0	0	0	0	0	0
朝ごはん	20	10	0	0	0	0	0	0	30
昼ごはん	17	0	0	0	0	0	0	0	17
夕食	17	0	0	0	0	0	0	0	17
朝ごはん	0	0	0	0	0	0	0	0	0
昼ごはん	0	0	0	0	0	0	0	0	0
夕食	0	0	0	0	0	0	0	0	0

印刷 戻る

プレビュー倍率を変更できます。

前頁 次頁

Print... 100% 3/9 Back Forward

プリンタ選択画面を表示する

直接プレビュー倍率を指定変更できます。

直接ページ番号を指定できます。

1 x 2 Pages

プレビュー画面に2ページ同時表示 (その他3ページ表示等表示方法を変更できます。)

【連続印刷】

帳票を一括出力することができます。

出力対象の帳票名にチェックを入れます。
「全て選択」で一括チェックができます。

チェックなしが初期値です。
ここをチェックしない場合、
プリンタに即出力されます。

抽出条件として、対象年月日、食部門、食事区分を選択してください。
予約増減リストのみ、出力対象期間、発注書については、発注先等の指定が可能です。

マスタメンテの基本動作

【マスタメンテナンスの基本動作】

マスタメンテナンスの操作については、特定の画面を除き、共通の操作方法となっています。ここでは、その共通の操作方法について、説明しています。各画面項目の説明等は、画面毎の説明を参照して下さい。

データが未登録の場合は、下図のようなメッセージが表示されます。



既にデータが登録されている場合は、一覧を表示します。



1. 新規登録の場合

初期モードは新規登録モードになっています。



の部分に入力を行い、最後に「挿入」ボタンを押します。

マスタメンテの基本動作

2. 変更の場合

すでに登録されているデータの変更作業を行う場合の処理の方法です。

(1) まず、データを表の中から選択、表示させます。



の部分です。

「選択ボタン」を押すと、データを表示します。

	ID	リンク名称	食事区分名称
選択	50001	S	夕食
選択	50002	X	夕食
選択	50003	W	夕食
選択	50004	V	夕食
選択	50005	D	夕食
選択	50006	E	夕食
選択	50007	F	夕食
選択	50008	J	夕食
選択	50009	Q X	夕食
選択	50010	Q W	夕食
選択	50011	Q V	夕食

一覧を再表示

リンクID	50002
リンク名称	X
食事区分	夕食
人数数	0
材料費	0

編集 新規作成 削除

変更を行う場合には「編集」ボタンを押します。

リンクID	50002
リンク名称	X
食事区分	夕食
人数数	0
材料費	0

更新 キャンセル

変更ができる状態になりますので、入力変更して「更新」ボタンを押します。

削除を行う場合には「削除」ボタンを押します。

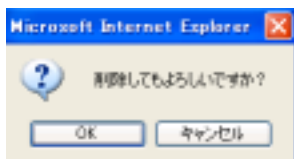

確認メッセージが表示されますので、削除してもよい場合は「OK」ボタンを押します。削除をやめる場合は「キャンセル」ボタンを押します。

【仕込みマスタ】

このマスタはランク・コース・料理・料理品目を組み合わせる目的です。

他の一般的マスタメンテとは操作が異なります。

一覧は下図のような、ツリー状で表示されます。

「+ (プラス) マーク」クリックで開き、「- (マイナス) マーク」クリックで閉じます。



初期状態

ランクマスタに登録されたランクが表示されています。
これにコースを追加していきます。

コースの追加・変更方法

対象のランクをクリックし、上のメニューから「コース編集」を選びます。サブウィンドウが開きます。

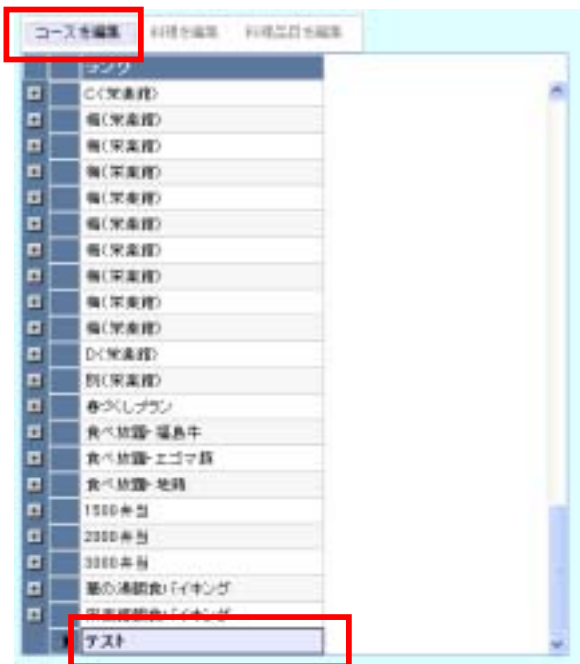

コースを選択します。

CTRLキーを押しながら、クリックすると複数選択することができます。

選択したら、

コースを選択して「追加する」ボタンを押します。

確認メッセージが表示されます。OKを押します。



コースが追加されました。

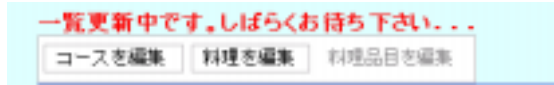
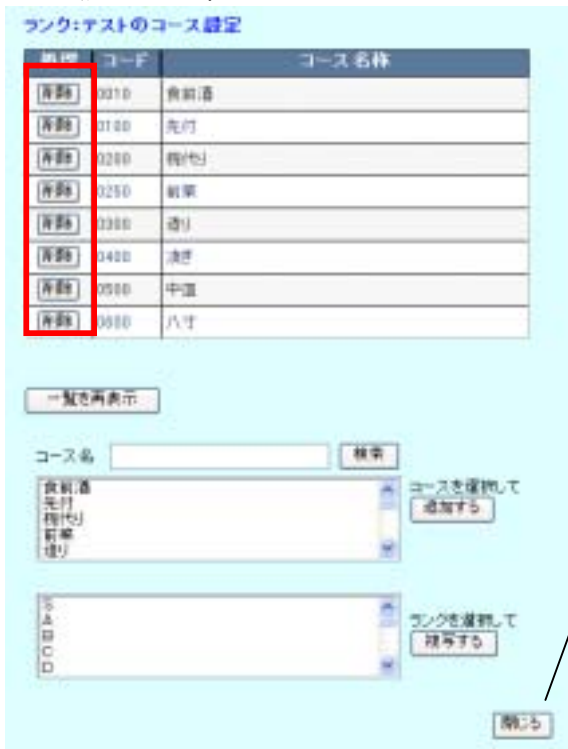

「閉じるボタン」の後、メインフォームは表を最新の状態に更新します。上記「一覧更新中です。しばらくお待ち下さい…」の間操作ができませんので、ご注意ください。

コースの削除については、各コース名の左側にある、「削除」ボタンを押してください。

料理の追加・変更

次にコースに対して、料理を設定していきます。対象のコースを選択し、「料理を編集」をクリックします。

サブウィンドウが開きます。料理を選択します。CTRLキーを押しながら、クリックすると複数選択することができます。選択したら、料理を選択して「追加する」ボタンを押します。

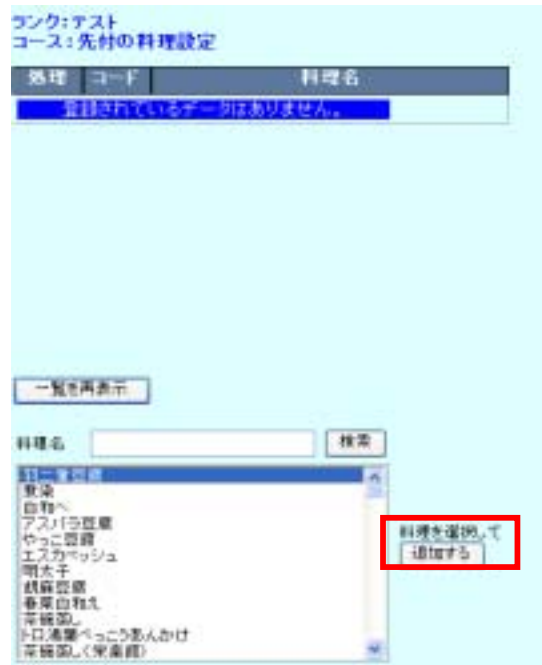

OKを押します。

対象の料理が見つからない時
料理名の検索文字を入力して「検索」ボタンを押すと
料理を絞り込むことができます。



コースに料理が追加されました。



料理品目の追加・変更

次に料理に対して、料理品目を設定していきます。
対象の料理を選択し、「料理品目を編集」をクリックします。

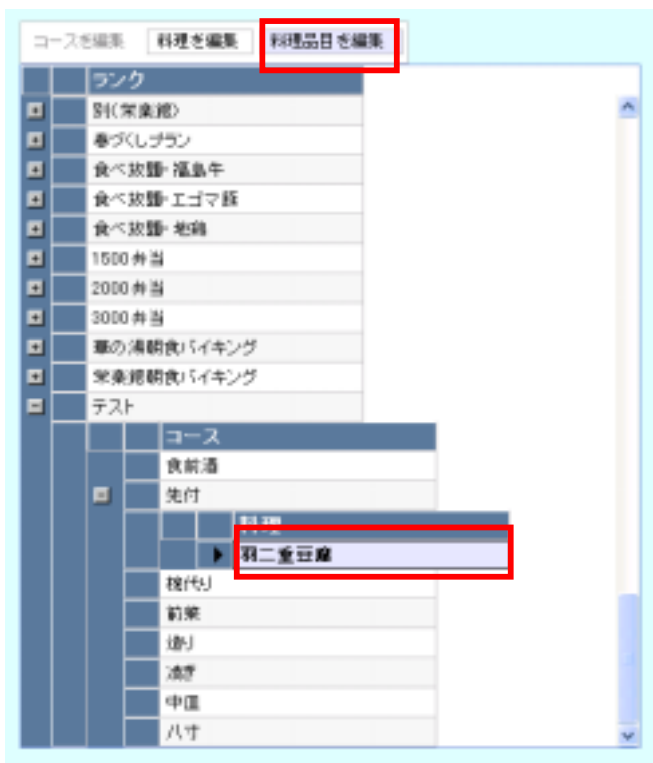

サブウィンドウが開きます。
料理品目を選択します。
CTRLキーを押しながら、クリックすると複数選択することができます。
選択したら、料理品目を選択して「追加する」ボタンを押します。

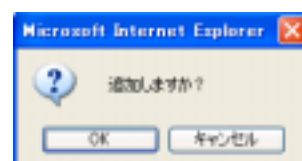

OKを押します。

